



Kasteel en park Rosendael
Rosendael 1, Rozendaal
026-3644645 glk.nl

1

Kasteel en park Rosendael

Adembenemend mooi, één en al romantiek; je kan park Rosendael gewoon niet voorbij gaan. Gelegen op de glooiingen van de Veluwezoom vind je hier een van de oudste landschapsparken van Nederland. De aanleg van de waterrijke tuin begon in de 17e eeuw. Kasteel Rosendael zelf stond er toen al. De burcht wordt in 1314 al genoemd als verblijfplaats van de graaf van Gelre. Van het originele kasteel rest nu alleen nog de ronde toren uit 1412. Deze toren heeft vier meter dikke muren en is de grootste in zijn soort die in Nederland bewaard is gebleven. In 1616 werd er een nieuw huis bij gebouwd. Er worden rondleidingen gegeven door het kasteel. De landschapstuin is ingericht volgens ontwerp van J.D. Zocher jr. Deze tuinarchitect ontwierp ook de oranjerie. De schelpengalerij midden in de tuin is wel heel bijzonder. In de prachtige arcades zijn schelpen verwerkt van alle wereldkusten. Houd je van een uitdaging? Laat je dan verrassen door de beroemde bedriegertjes. Droog pak is niet gegarandeerd!

Openingstijden: van april t/m oktober: dinsdag t/m zondag: 11:00-17:00 uur.

Kasteel Biljoen

2

Kasteel Biljoen voldoet helemaal aan het plaatje van een burcht: vier hoektorens, omringd door een brede slotgracht en slechts toegankelijk via een bruggetje. Het kasteel is gebouwd omstreeks 1530, in opdracht van de hertog van Gelre. In 1661 kocht Alexander van Spaen het landgoed en verfraaide het kasteel. Zo mooi zelfs dat het de Franse zonnekoning, Lodewijk XIV, kon bekoren. Hij verbleef rond 1670 enige tijd in kasteel Biljoen. Het meest imposante vertrek van het kasteel is de Grote Balzaal. De zaal is beroemd in binnen- en buitenland door de indrukwekkende laat 18e-eeuwse decoraties van Giovanni Battista Piranesi. Helaas is het kasteel niet open voor publiek. Geniet daarom vooral van de prachtige buitenkant, in de wetenschap dat binnen muur- en plafondschilderingen te zien zijn met voorstellingen van het Pantheon, de Milvische brug, de piramide van Cestius en de tempel van de Sibylle in Tivoli. Toch leuk om te weten. Het parkbos is wel toegankelijk. Je vindt hier naast prachtige waterpartijen ook een verzameling 18e-eeuwse hekwerken en tuinvazen.



Kasteel Biljoen
Biljoen 1, Velp
glk.nl

Foto: Floor ten Brinke

Kasteel Middachten
Landgoed Middachten 5, De Steeg
026-4952186 middachten.nl



4

Kasteel Middachten

Kasteel Middachten is zo mooi authentiek dat je weinig moeite hoeft te doen om je ridders en jonkvrouwen te verbeelden. De daadwerkelijke burcht schittert midden in het water achter het imposante voorplein. Bij de bouw in 1190 was dit plein overigens een voorburcht en was het kasteel een versterkt huis met dikke muren waar de bewoners zich te midden van het water veilig waanden voor de vijand. Eind 17e eeuw werd het huis omgebouwd tot de huidige paleisachtige vorm. De landschapstuin rond het park is beslist een bezoek waard. In eerste instantie was het een baroktuin, die later werd omgetoverd tot Engelse landschapstuin met barokke elementen. In de tuin bevindt zich onder meer een openluchttheater met coulissen in de vorm van taxushagen. Naast kasteel en tuinen horen ook bossen en boerderijen tot het landgoed. Alle gebouwen van Middachten zijn te herkennen aan de rood-witte luiken. Al meer dan 800 jaar is het landgoed in familiebezit, wat uniek is in Nederland. In juli en augustus zijn er rondleidingen in het kasteel en in de tuinen. Ook zijn er regelmatig evenementen op het terrein. Kijk op de website voor de actuele informatie en openingstijden.



Landgoed Rhederoord

3

Landgoed Rhederoord
Parkweg 19, De Steeg
026-4959104 rhederoord.nl

Het statige landhuis Rhederoord is in 1746 gebouwd door de toenmalige burgemeester van Arnhem, Willem Reynier Brantsen. De landerijen rondom het huis waren vanaf 1650 al in bezit van de familie. Rhederoord is tegenwoordig in gebruik als hotel en conferentieoord en niet vrij te bezichtigen. Het schitterende uitzicht vanaf het landhuis op de IJsselvallei is wel de moeite waard. Zoek dit uitzicht op in een wandeling door het omliggende park dat is aangelegd in terrasvorm, in Engelse landschapsstijl. Je vindt er zelfs exotische en zeldzame boomsoorten als sequoia's. Deze mammoetbomen, waarvan sommige al ruim 150 jaar oud zijn, gedijen hier goed dankzij de beschutte ligging. Enkele mammoetbomen zijn zelfs meer dan 40 meter hoog.



Landgoed Beekhuizen

De oudste vermelding van Landgoed Beekhuizen dateert uit 1370. Aan de Beekhuizense Beek lag een bouwland met de bijbehorende boerderijen Groot en Klein Beekhuizen. Eeuwen later, in 1682, kocht Alexander van Spaen, ook eigenaar van kasteel Biljoen, landgoed Beekhuizen. De landschapsarchitect J.D. Zocher jr., ook verantwoordelijk voor de tuin rond kasteel Rosendael, legde een voor die tijd trendsetend romantisch park aan. Kronkelende beekjes, vijvers met bruggetjes en rotspartijen met watervallen, omgeven door prachtige bloeiende rododendrons. In de 19e eeuw werd langs de Beekhuizensebeek een prachtig hotel in Zwitserse chaletstijl gebouwd. Helaas brandde dit pand in 1980 af. Je kunt prachtig wandelen in het parkbos van Beekhuizen. Geniet van beekjes met bruggetjes en loop ook even naar de vijver met rododendrons.

Landgoed Beekhuizen
Beekhuizenseweg, Velp



6



Landgoed / Domein Hof te Dieren
Arnhemsestraatweg 16, Dieren
06-22399642 domeinhofte dieren.nl

5

Landgoed / Domein Hof te Dieren

Beschut achter een historische muur vind je hier de grootste ommuurde wijngaard van Nederland: Domein Hof te Dieren. Oude tijden herleven, want stadhouder Willem III verbouwde hier in de 18e eeuw al druiven. De muur van 2,75 meter hoog die de wijngaard van drie kanten omgeeft, is gebouwd in 1885 om een mesoklimaat te creëren. Zo had de noorden- en westenwind geen vat op het terrein. Het landgoed Hof te Dieren werd in 1647 gekocht door de vader van Willem III, stadhouder Willem II. Hij liet het huis op het landgoed verbouwen tot jachtslot. De koningsjachten waren toen nog gemeengoed. De landschapstuin werd aangelegd door de bekende tuinarchitect J.D. Zocher sr. Het jachthuis is regelmatig afgebrand en weer herbouwd, maar in 1945 werd het definitief gesloopt. Het landgoed Hof te Dieren wordt maar af en toe opengesteld. De ommuurde wijngaard is vaker open. Hier proef je de historie.

Openingstijden wijngaard: bijna alle zaterdag van 12:00-17:00 uur en zondagen van 13:00-17:00 uur. Ook op afspraak open. Terras en horeca zijn op zonnige dagen dagelijks open.

Routebeschrijving

De route maakt gebruik van de fietsknooppunten. Op enkele stukken wordt afgeweken van dit netwerk. Volg dan de beschrijving. De erfgoederen zijn genummerd. Kijk op de andere kant van deze kaart voor meer informatie over de genoemde plek.

Startpunt/parkeerterreinen

De routebeschrijving start bij Kasteel en park Rosendaal, Rosendaal 1, Rozendaal. Hier is parkeerruimte. Je kunt ook starten op andere punten langs de route. Volg dan de beschrijving vanaf daar. Andere parkeerplaatsen: Landgoed Rhederoord (Parkweg 19, De Steeg), Kasteel Middachten (Landgoed Middachten 5, De Steeg).

RA = rechtsaf, LA = linksaf, RD = rechtdoor, ⑫ = knooppunt

Start: Kasteel en park Rosendaal (1)

- Met de rug naar het kasteelpark ga je RA (Kerklaan) en blijf je RD aanhouden langs het park, tot aan de rotonde, dit is ⑦①
- Volg bij ⑦① -> ⑦② -> ⑦⑦
- Volg bij ⑦⑦ -> ⑦⑧ Let op halverwege passeer je **Kasteel Biljoen (2)**
- Volg bij ⑦⑧ -> ⑧① -> ⑧⑤
- Ga bij ⑧⑤ richting ⑧③ maar volg deze route 1,8 km tot net voor de spoorwegovergang
- Ga hier LA (Bentincklaan)
- Ga bij de 1e kruising LA (Parkweg)
- Neem bij de splitsing de meest linkse weg, wat de toegangsweg is tot **Landgoed Rhederoord (3)**
- Ga na een bezoek weer terug via de Parkweg en blijf deze nu tot het einde volgen (je gaat over het spoor dan RD)
- Ga op de splitsing LA (Hoofdstraat)
- Na 100 m ben je op de kruising. Dit is ⑧③
- Ga bij ⑧③ RD en vervolg de Hoofdstraat ca. 600 m
- Neem dan de weg RA naar **Kasteel Middachten (4)**
- Ga na een bezoek weer terug naar ⑧③ en volg -> ⑥① -> ⑥② -> ⑥③ -> ⑥④ -> ⑥⑤ -> ⑥⑥ -> ⑥⑦ -> ⑥⑧
- Ga bij ⑥⑧ richting ⑥④ Direct rechts vind je **Landgoed Beekhuizen (6)**. Volg de weg nog ca. 400 m voor de ingang van de wandelpaden
- Vervolg de route naar ⑥④
- Volg bij ⑥④ -> ⑥⑦
- Volg bij ⑥⑦ richting ⑦① Let op: tussen deze routepunten ligt Kasteel Rosendaal (eindpunt)

Naast de hier genoemde landgoederen en kastelen zie je langs de hele route mooie optrekjes. Kijk goed om je heen en geniet van tal van mooie buitenhuizen. Je passeert De Valkenberg in Rheden, landgoed Avegoor en het chique herenhuis Bernhalde, beiden in Ellecom.

Vanaf Ellecom gaat de route omhoog, dwars door Nationaal Park Veluwezoom. Je fietst door bos en heide met af en toe pittige klimmetjes en bereikt een hoogte van maar liefst 100 meter boven NAP. Op de toppen wacht een mooie beloning van prachtige vergezichten.

Fietsen langs machtig en prachtig erfgoed rond Velp en Rheden

De Veluwe biedt naast overweldigende natuur ook nog eens een verrassende dosis machtig en prachtig erfgoed. De landgoederenzone van de Veluwezoom spant de kroon! De opvallend steile overgang van het Veluwemassief naar het rivierenlandschap sprak de gegoede burgerij aan. Van Wageningen tot Rheden vind je buitenplaatsen die elkaar overtreffen in uitgestrektheid en fraaie aanleg. Dit lint van pracht en praal wordt ook wel Gelders Arcadië, een poëtisch droomlandschap, genoemd. Fiets mee over de rand van de Veluwe en laat je betoveren.



Graafschap Gelre

De naam 'Veluwe' is afgeleid van het Germaanse falwa, wat vaal, bleek betekent. Deze benaming associeer je mogelijk niet direct met kastelen. Op de Veluwe onthult zich echter een hoeveelheid landgoederen die ongekend is. Deze ontwikkeling zette in de vroege middeleeuwen in. Rond het jaar 1000 floreerde de ijzerindustrie op de Veluwe. Grootgrondbezitters profiteerden door de verkoop van brandhout voor de ijzerovens, maar zij woonden nog niet of nauwelijks op de Veluwe.

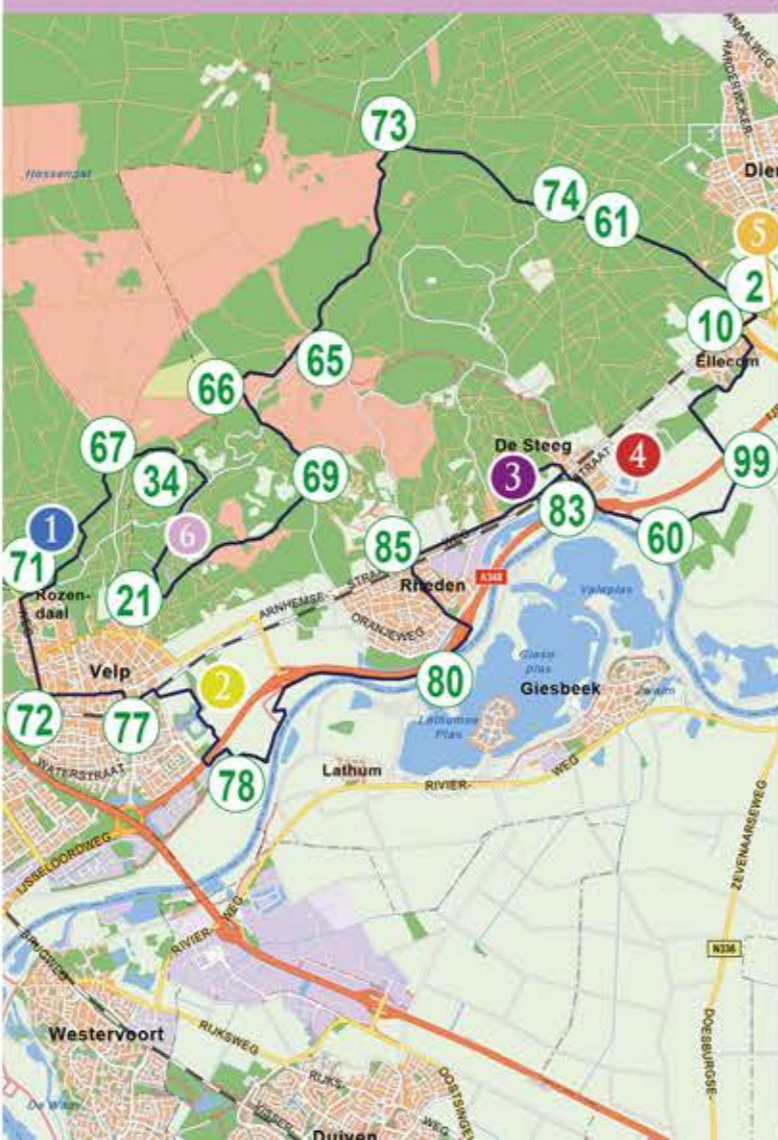

Totdat op strategische plekken langs de randen van de Veluwe handelsplaatsen ontstonden, op knooppunten van handelsroutes. Geleidelijk veranderde de maatschappij. Er kwam een nieuwe bevolkingsgroep van handelaren en vrije burgers. In de 11e eeuw ontstond het graafschap Gelre, bestuurd door adellijke graven van het huis Gelre. De Veluwe was een van de vier kwartieren, ofwel gebiedsdelen, van het graafschap.

Hertogdom

In 1339 promoveerde Gelre tot hertogdom en werd zelfs een van de belangrijkste politieke machtsblokken van Noordwest-Europa. Graven en hertogen bouwden in het buitengebied van de Veluwe handelssteden, zoals Arnhem, Wageningen, Harderwijk en Elburg, de meest prachtige buitenhuizen, burchten en kastelen. Deze verblijven werden goed versterkt zodat de bewoners veilig waren in de strijd tegen andere machthebbers. Je ziet hier niet alleen droomkastelen, maar opvallend zijn ook de schitterende tuinen. Nergens in Nederland vind je zoveel parktuinen bij elkaar. Hier op de flanken van de Veluwe maakten de tuinontwerpers graag gebruik van het natuurlijk reliëf en het stromende water van de talloze beekjes.



Eten en Drinken



Brasserie Hugo's, Hoofdstraat 206c, Velp
026-3648500, brasserie-hugos.nl

Deze knusse eet- en drinkgelegheid ligt ietwat verborgen tussen de chique winkelpanden aan de Hoofdstraat. Maar je kunt er heerlijk smullen, op het terras, met zicht op de winkelstraat!
Openingstijden: maandag t/m donderdag: 10:00-21:00 uur, vrijdag en zaterdag open tot 21:30 uur, zondag: 12:00-21:00 uur.

Het Wapen van Rheden, Groenestraat 59, Rheden
06-18011345 hetwapenvanrheden.nl

Dit markante grand café in het centrum van Rheden is op en top nostalgie. Op de menukaart staan ook heerlijke streekgerechten.
Openingstijden: dinsdag t/m zondag: 10:00-23:00 uur.

Pannekoekhuis Strijland, Groenestraat 1, Rheden
026-4951382 pannekoekhuisstrijland.nl

Smul van een overheerlijke pannenkoek, gebakken volgens grootmoeders recept. Dit prachtige pand dateert uit 1889 en was ooit een café. Nu, aangekleed met de zo typerende rood-wit geblokte gordijntjes, is het helemaal een pannenkoekenrestaurant.
Openingstijden: dagelijks van 12:00-20:00 uur.

Restaurant de Peerdestal, Zutphensestraat 50, Ellecom
0313-415758 depeerdestal.nl

Geniet van een stijlvolle lunch of diner in dit mooie klassieke restaurant. Het prachtige ruime terras leent zich prima voor een aperitiefje.
Openingstijden: dagelijks vanaf 12:00 uur.

Verschillende erfgoederen langs deze route hebben ook eigen mooie plekjes voor een hapje en een drankje. Wat te denken van de Oranjerieën van Kasteel Rosendaal en van Kasteel Middachten. In de winter worden deze nog gebruikt als plantenkas. Restaurant Koetshuis op landgoed Rhederoord is bijzonder stijlvol. Domein Hof te Dieren serveert wijn uit eigen wijngaard.

Gelderland
provincie

Veluweopdekaart.nl
Veluwerfgoedbeleven.nl

De fietsroute is gemaakt in opdracht van de gemeente Apeldoorn en de gemeente Ede. De route is onderdeel van de serie Veluws Erfgoed Fietsen. Ontdek ook de andere drie routes: Handel en Bedrijvigheid, Militair Erfgoed, Boer en Landschap.

VELUWS ERFGOED
FIETSEN



Laat je onderdompelen in Veluwe glorie en geniet van de vele prachtige buitenverbliven op de Veluwezoom. Van Velp tot Rheden vind je een lint van pracht en praal. Wandel langs de grootste kasteeltorens van Nederland en geniet van het zicht op schitterende burchten midden in het water. Bewonder landschapstuinen van ongekende schoonheid en droom weg onder de mammoetboom, bij een kabbelend beekje of aan een rimpelloze vijver. Langs de route vind je een aantal leuke restaurants en cafés voor een hapje en drankje in stijl.



macht & pracht
VELUWS ERFGOED FIETSEN



40 km